

Plan piscines 2016-2020

valence
romans
AGGL 

CRÉATION DE QUATRE PROJETS SPORT ET LOISIRS AQUATIQUES D'ICI À 2020



Aménagement d'une nouvelle aire de jeux d'eau extérieure à Diabolo à Bourg-de-Péage



Réhabilitation et extension de la piscine Caneton à Romans-sur-Isère

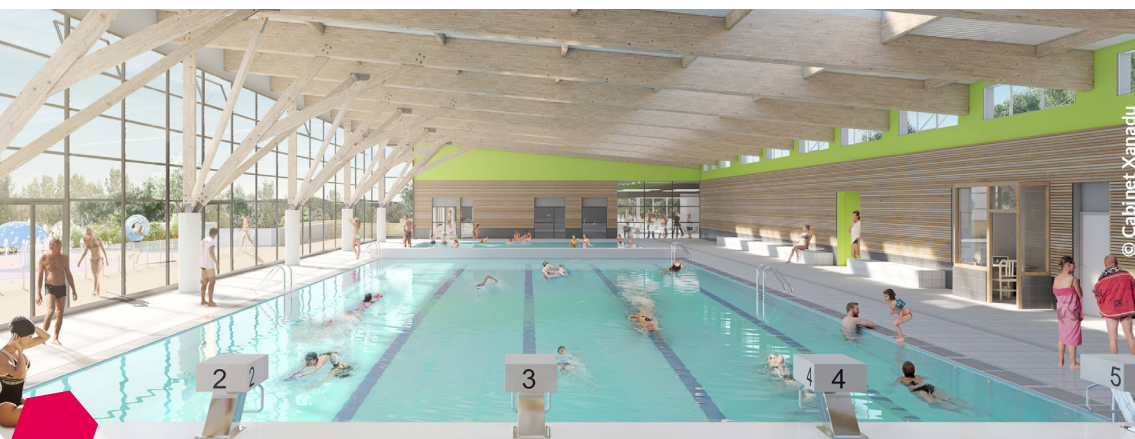

Construction d'une nouvelle piscine intercommunale couverte à Portes-lès-Valence



Création d'un centre aqualudique intercommunal sur le site de l'Épervière à Valence



RAPPEL DU CONTEXTE PLAN PISCINES :

- 1^{er} janvier 2016 : soucieuse de garantir l'égalité d'accès de tous les enfants du territoire à l'apprentissage de la natation, l'Agglo se dote de deux nouvelles compétences :
 - accompagnement de l'apprentissage de la natation pour les élèves des écoles primaires
 - et gestion des piscines couvertes et des centres aquatiques.
- Inscription du Plan Piscines dans les réalisations du projet de territoire 2015-2020.
- En juin 2015, les élus du conseil communautaire ont voté un plan d'actions dont l'ambition est de restructurer l'offre des piscines couvertes et des centres aquatiques sur le territoire communautaire. Une étude approfondie est alors menée afin de doter l'agglomération des équipements nécessaires.
- Une enveloppe de 41,2 millions d'euros a été inscrite au PPI pour un plan Piscines équilibré et une offre diversifiée et accessible à tous.



PRÉCONISATIONS ET PROJETS RETENUS :

Une offre aquatique familiale, sportive et récréative équilibrée entre les deux bassins de vie.

-  Piscines existantes
-  Nouveaux projets

-  Sportive et apprentissage
-  Été
-  Familiale
-  Ludique



Romans-sur-Isère :
réhabilitation et l'extension de la piscine Caneton

Bourg-de-Péage :
aménagement d'une aire de jeux d'eau extérieure au complexe aquatique Diabolo

Valence :
construction du centre aqualudique intercommunal sur le site de L'Épervière

Portes-lès-Valence :
construction d'une nouvelle piscine intercommunale couverte

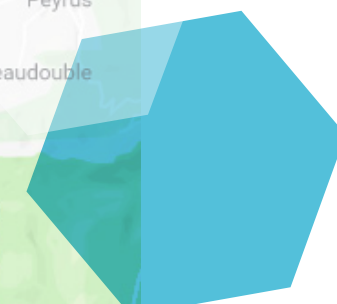

À BOURS-DE-PÉASE : une amélioration POUR LE COMPLEXE AQUATIQUE DIABOLO

CRÉATION D'UNE NOUVELLE AIRE DE JEUX D'EAU EXTÉRIEURE



Travaux : mars 2018 ▶ ouverture prévue : juin 2018

Coût de l'opération : 500 000 euros

Maître d'oeuvre : consultation en cours

DESRIPTIF DU PROJET



Objectif : améliorer l'utilisation estivale du centre aquatique par l'ajout d'une nouvelle aire de jeux d'eau extérieure

Ouvert depuis juillet 2012 :

- 1 bassin de 25 x 15 m,
- 1 bassin d'apprentissage et ludique,
- 1 espace de bien-être,
- 1 espace restauration,
- 16 000 m² d'aménagements extérieurs : solarium, pentagliss, terrains de jeux, trampolines, tyrolienne et échiquier géant

Création d'une aire de jeux d'eau extérieure

- Aire de jeux de 200 m²
- 15 à 20 jeux : jets d'eau, glissade...
- Des aménagements paysagers pour davantage de confort et d'ombrage (80m²)



CALENDRIER DES TRAVAUX

Mars à mai 2018

À ROMANS-SUR-ISÈRE : NOUVEAU SOUFFLE ET VIRAGE SPORTIF POUR CANETON

RÉALISATION D'UNE NOUVELLE PISCINE INTERCOMMUNALE



Travaux : avril 2018 ▶ janvier 2020

Montant du projet : 10,8 millions d'euros

Maître d'œuvre : Spie batignolles, Chabanne et partenaires, Axima

La piscine reste
ouverte pendant la
durée des travaux



© Spie batignolles - Chabanne et partenaires

LE PROJET en image

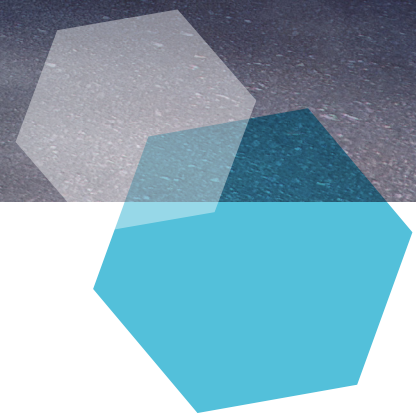

DESRIPTIF DU PROJET



Une piscine intercommunale homologuée par la Fédération Française de Natation (type M).

Réhabilitation thermique et technique de la halle bassin existante

Extension avec la construction de 2 633 m² de bâtiments :

- nouvelle halle bassin
- gradins de 500 places
- nouvel ensemble de vestiaires, locaux techniques et administratifs

Extérieurs sur 1 700 m² :

- plages minérales
- solarium végétal

Halle bassin existante : 525 m²

Vestiaires : 447 m²

Hall accueil : 317 m²

Plages minérales

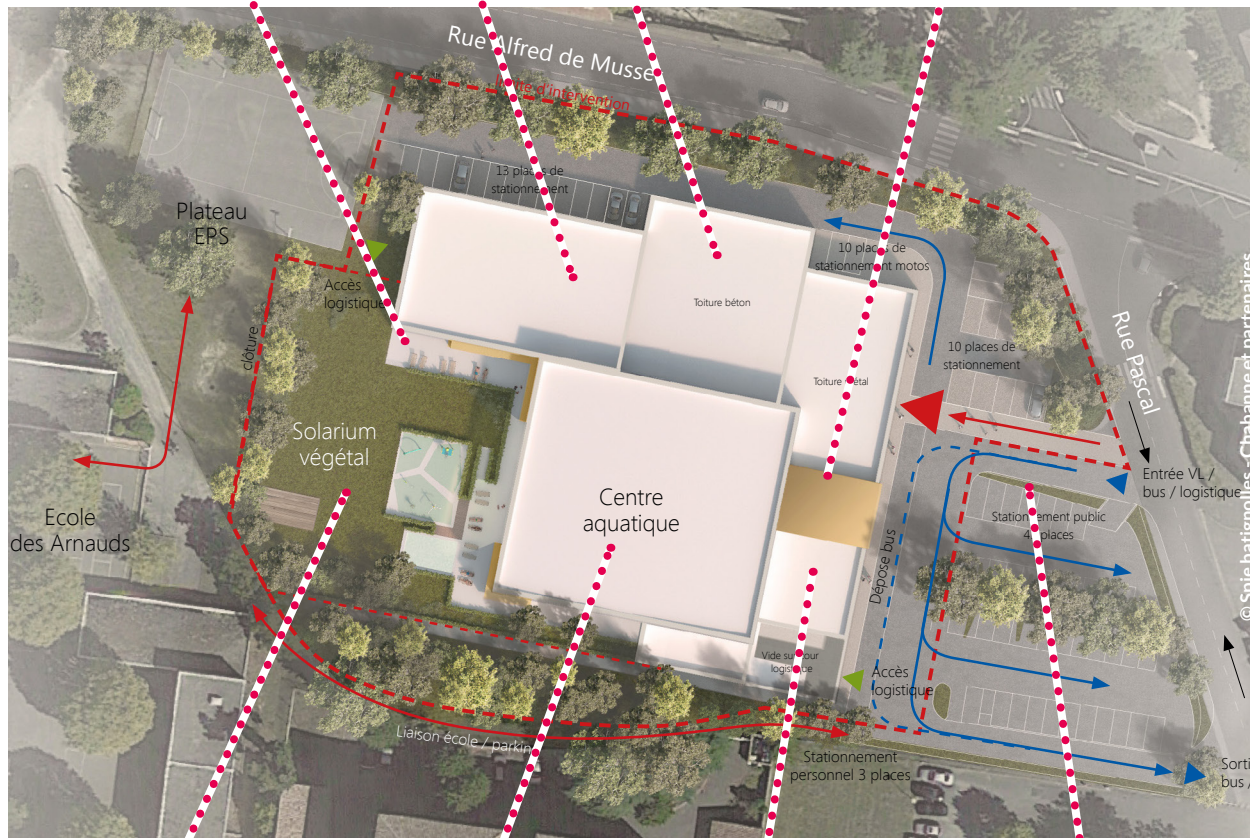

Solarium végétal et abords

Locaux administratifs et techniques : 810 m²

Nouvelle halle bassin : 1 059 m²

Parvis, mail piéton, stationnement, cour de service

DESRIPTIF DU PROJET

Nouvelle halle bassin :

- 1 bassin de 500 m² :
25 m par 20 m
- 8 lignes d'eau
- profondeur de
1,80 m à 3,40 m
avec un fond mobile de
175 m² pour adapter la
profondeur du bassin
de 1,80 à moins de 1 m
selon la fréquentation et
les activités
- chauffage solaire
thermique pour l'eau des
bassins



Plan piscines
2016-2020

Perspective concours

© Spite batignolles - Chabanne et partenaires

Réalisation d'un équipement homologué de type M par la fédération française de natation

Équipements annexes exigés pour l'accueil de compétition
régionale ou nationale :

- un espace gradins pouvant accueillir jusqu'à 500 spectateurs,
- l'équipement d'un chronométrage électronique,
- une chambre d'appel,
- un local anti-dopage,
- et un bassin d'échauffement et de récupération (le bassin actuel
de la piscine caneton permettra de répondre à cette exigence).

CALENDRIER DU PROJET

- Décembre 2016 : choix des candidats
- Juillet 2017 : choix d'un projet
- Été 2019 : ouverture de l'extension
- Hiver 2020 : réouverture du bassin existant

CALENDRIER DES TRAVAUX

Durée des travaux : avril 2018 à janvier 2020

Trois phases :

- **Phase 1** : réalisation de la nouvelle halle bassin, des locaux administratifs et techniques et installation de vestiaires provisoires : **avril 2018 à juin 2019**
- **Phase 2** : démolition des vestiaires et désaffectations locaux techniques existants : **juin 2019**
- **Phase 3** : réalisation des nouveaux vestiaires et réhabilitation de la halle bassin existante : **juillet 2019 à janvier 2020**



Plan piscines
2016-2020

Perspective concours

La piscine reste
ouverte pendant la
durée des travaux



Facade Est



Perspectives concours

© Spie batignolles - Chabagne et partenaires

Facade Sud

Les clubs actuels de Triboulet et Caneton seront accueillis :

Club canoé romain péageois, Triathlon Romans, Aqua Drôme Romans Bourg-de-Péage (nage avec palmes), La goutte d'eau (plongée), Enfants d'eau des deux rives (bébé nageurs), Dauphins Romains Péageois, Club de plongée du poisson scie

Fréquentation actuelle de Caneton : public ▶ 20 562 / scolaires ▶ 33 121

Fréquentation actuelle de Triboulet : scolaires ▶ 16 200

Les responsables des clubs et les professeurs coordonnateurs EPS ont été consultés en mai 2016 afin de tenir compte de leurs besoins et d'établir le programme de l'opération.

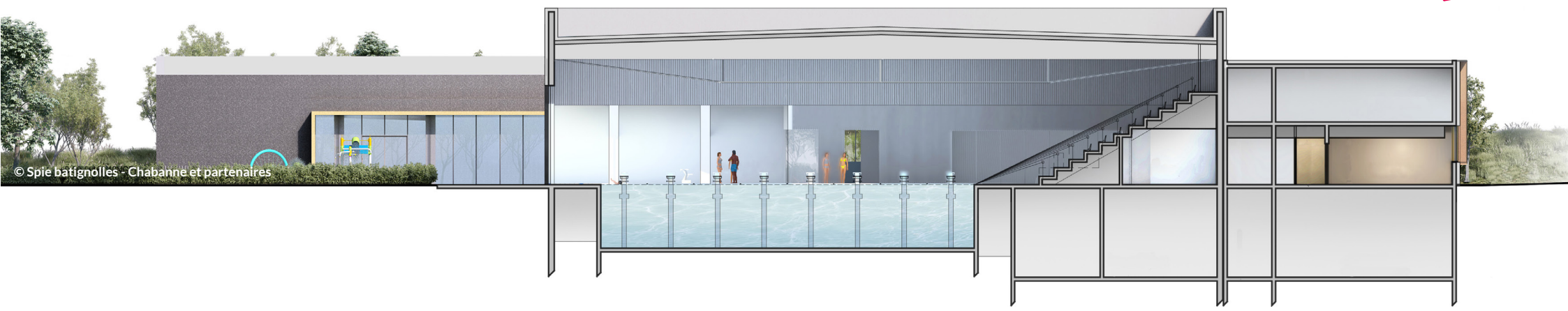

Coupe transversale de la halle bassin neuve et tribune de compétition



Profil du bassin de la halle bassin neuve

à PORTES-LÈS-VALENCE : D'UNE PISCINE D'ÉTÉ à un équipement aquatique couvert

CRÉATION D'UNE PISCINE INTERCOMMUNALE COUVERTE



Travaux : début 2018 ▶ Ouverture prévue : fin décembre 2019

Coût objectif de l'opération : 9,6 millions d'euros

Maître d'œuvre : Cabinet Xanadu, Quadriplus

Entreprises
en cours de
consultation

DESCRIPTIF DU PROJET

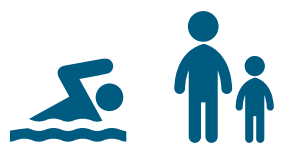

Surfaces couvertes : 2 109 m² de bâtiments

- Locaux techniques : 508 m²
- Accueil administratif : 189 m²
- Vestiaires : 504 m²
- Halle bassin : 908 m², comprenant :
 - 1 bassin de natation de 25 m par 12,5 m soit 5 lignes d'eau, profondeur 1,3 à 2 m,
 - 1 bassin d'apprentissage de 100 m², profondeur 0,80 à 1,30 m, entrée dans l'eau par des marches.

Aménagements extérieurs : 2 814 m²

- Solarium minéral et végétal sur 1 150 m²
- Aire de jeux d'eau : 100 m²

CALENDRIER DES TRAVAUX

Démolition de la piscine d'été : mars à juin 2018
Travaux : juillet 2018 à décembre 2019



À L'ÉPÉVIERÈRE À VALENCE : une OFFRE D'ACTIVITÉS DÉCLINÉE AUTOUR DE L'eau

RÉALISATION D'UN CENTRE AQUALUDIQUE NOUVELLE GÉNÉRATION



Travaux : 1^{er} trimestre 2018

Montant du projet : 31,7 millions d'euros / Participation de l'Agglo : 14 millions d'euros

Maître d'œuvre : Espacéo - Spie batignolles, Eléonore Duval - A.26 Architectures

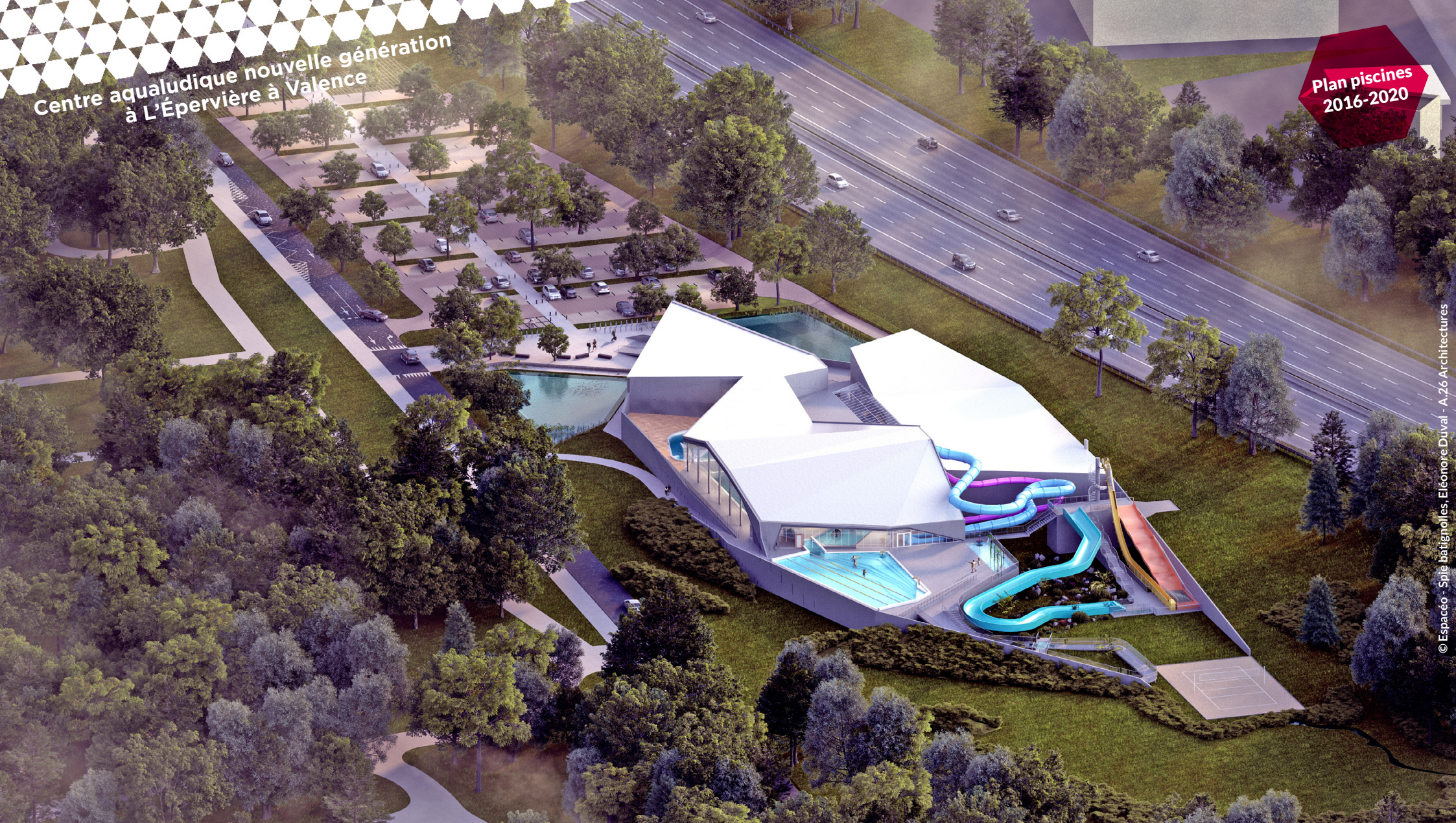

Centre aqualudique nouvelle génération
à L'Épervière à Valence

Plan piscines
2016-2020

© Espaço - Spie baignolles, Filémore Duval - A.26 Architectures

LE PROJET en images



sur 5 hectares au sein du parc

LE PROJET en images

Centre aqualudique nouvelle génération
à L'Épervière à Valence

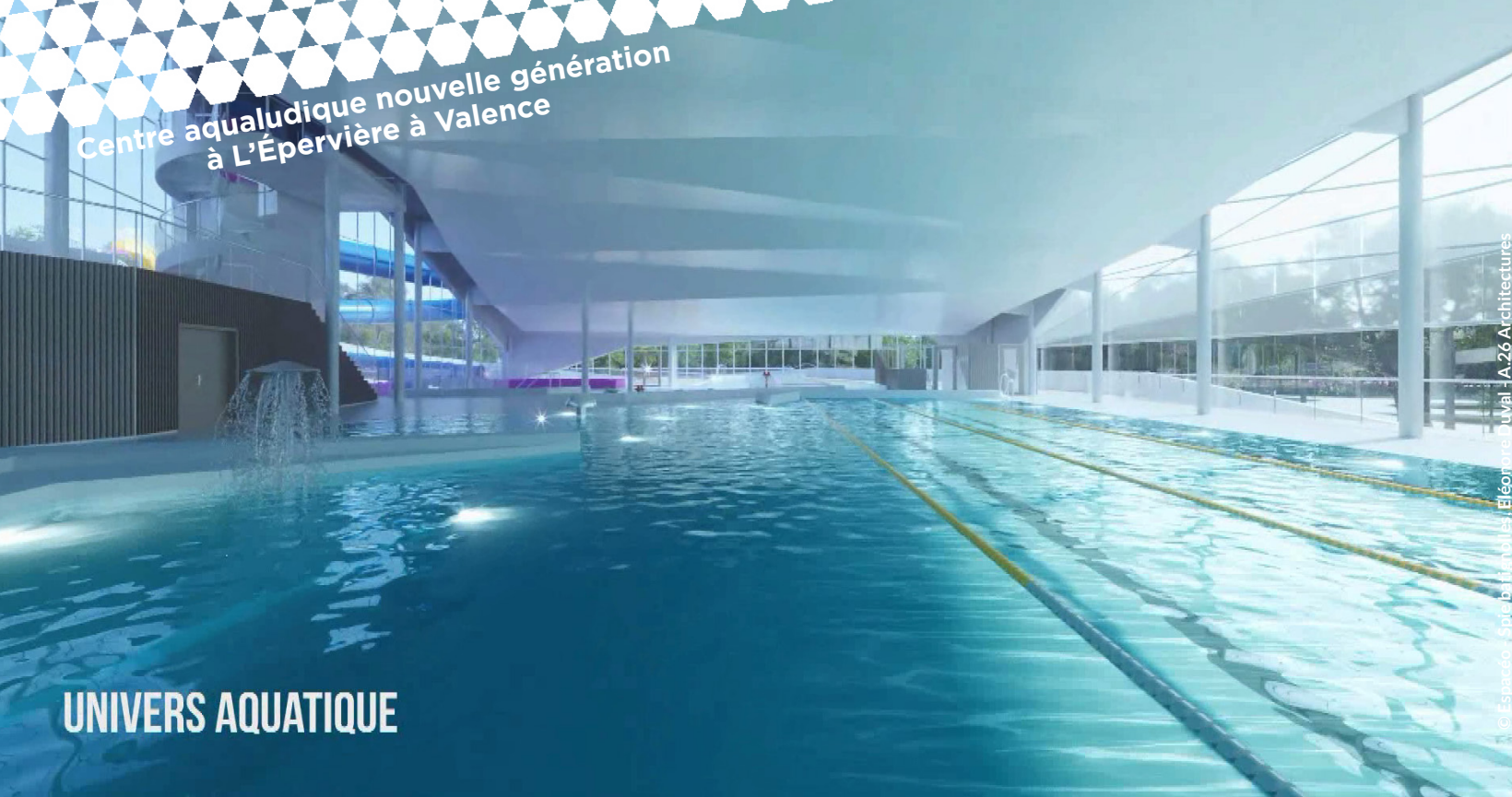

UNIVERS AQUATIQUE

© Espacéo - Spie batignolles, Éléonore Duval - A.26 Architectures

Plan piscines
2016-2020

LE PROJET en images

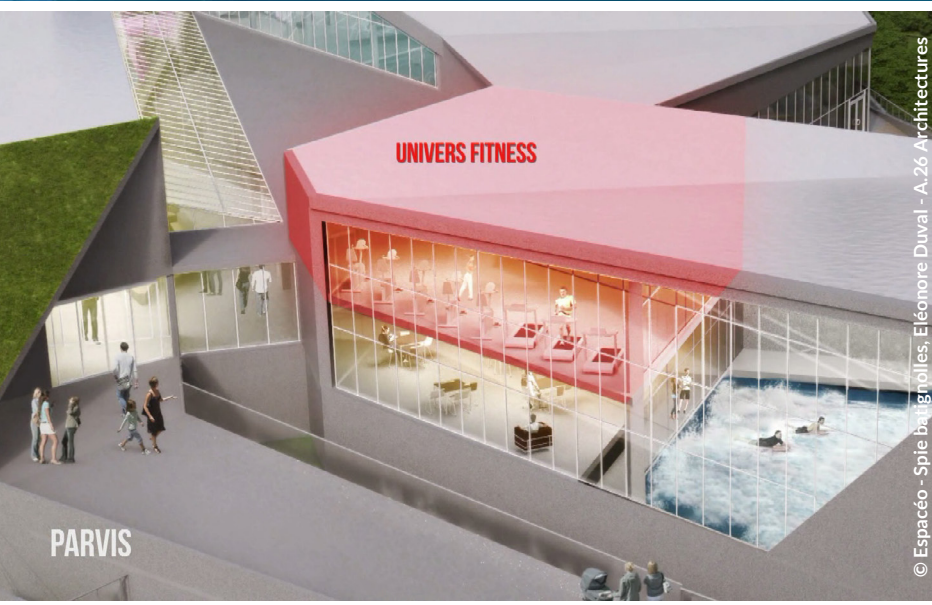

PARVIS

© Espacéo - Spie batignolles, Éléonore Duval - A.26 Architectures



UNIVERS BALNÉO

© Espacéo - Spie batignolles, Éléonore Duval - A.26 Architectures

DESRIPTIF DU PROJET



3 095 m² d'espaces couverts →

- Espace Balnéo : 357 m²
- Univers glisse : 284 m²
- Espace aquatique : 984 m²
- Univers fitness à l'étage : 200 m²
- Géothermie pour chauffer l'eau des bassins et pan de toiture végétalisée

**7 560 m²
de parvis et
stationnement
(229 places)**

Plan piscines
2016-2020



← **9 155 m² d'espaces extérieurs**

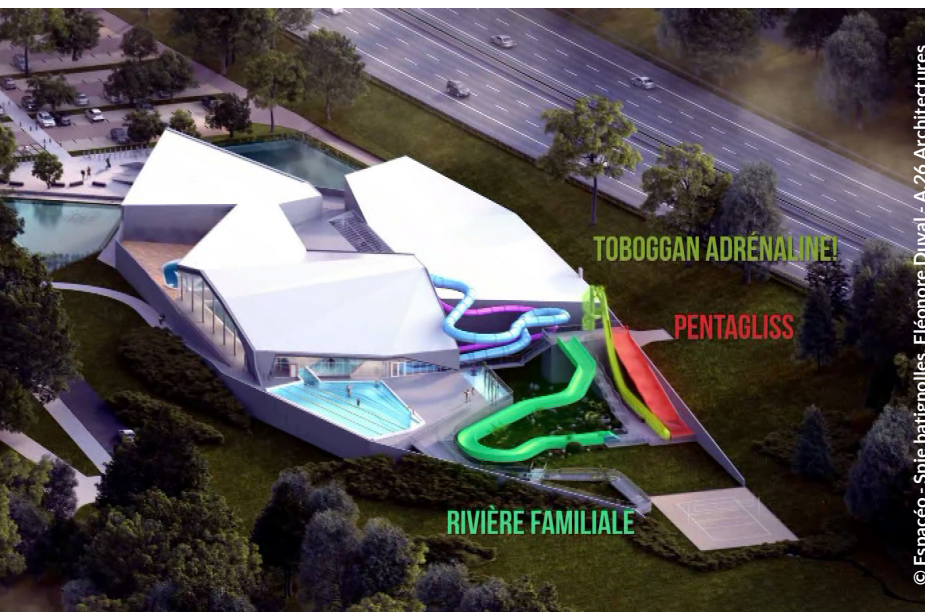

3 095 m² d'espaces couverts :

Espace aquatique 984 m² :

- **Bassin intérieur** de 365 m² de 25 m de long. L'entrée dans l'eau est progressive de 0 à 1,30 m. Une plaque à bulle, un hérisson, un geyser, un col de cygne et une cascade agrémentent la partie de faible profondeur du bassin.
- **Pataugeoire** de 60 m² avec des jeux d'eau.
- **2 toboggans**.

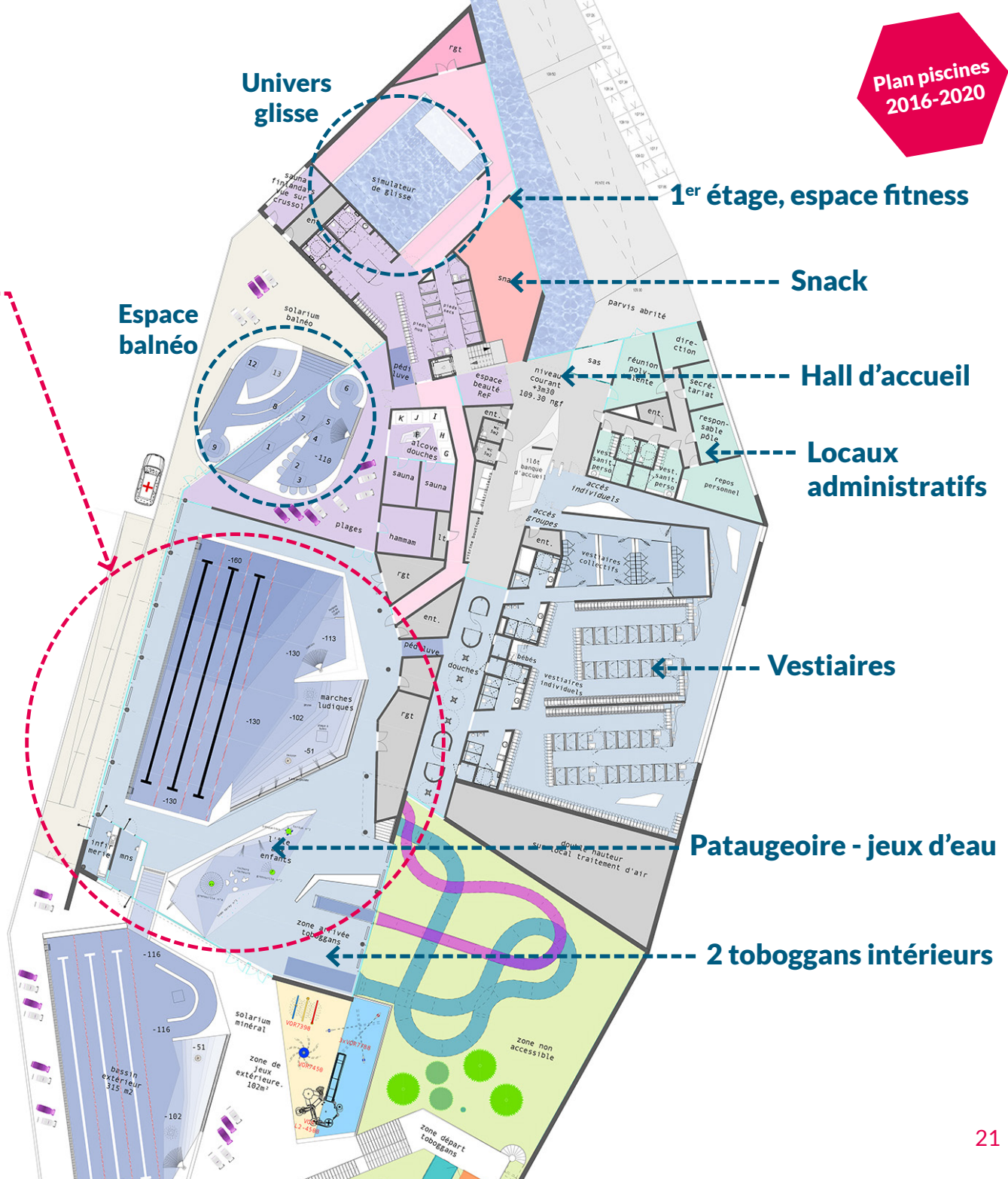

3 095 m² d'espaces couverts :

Univers glisse 284 m²

Un simulateur de 108 m² permet aux utilisateurs de tout âge, de toute condition physique de retrouver les sensations de glisse sur une vague ou d'être tracté par une embarcation.

Espace Balnéo 357 m²

- 3 saunas dont 1 sauna extérieur
- 1 hammam
- douches sensorielles
- un bassin balnéo intérieur et extérieur de 123 m² avec jets massants, alvéoles à jets, col de cygne, cascade, bain à remous, couloir de marche à contre-courant
- un jardin zen de 154 m².

Espace
aquatique

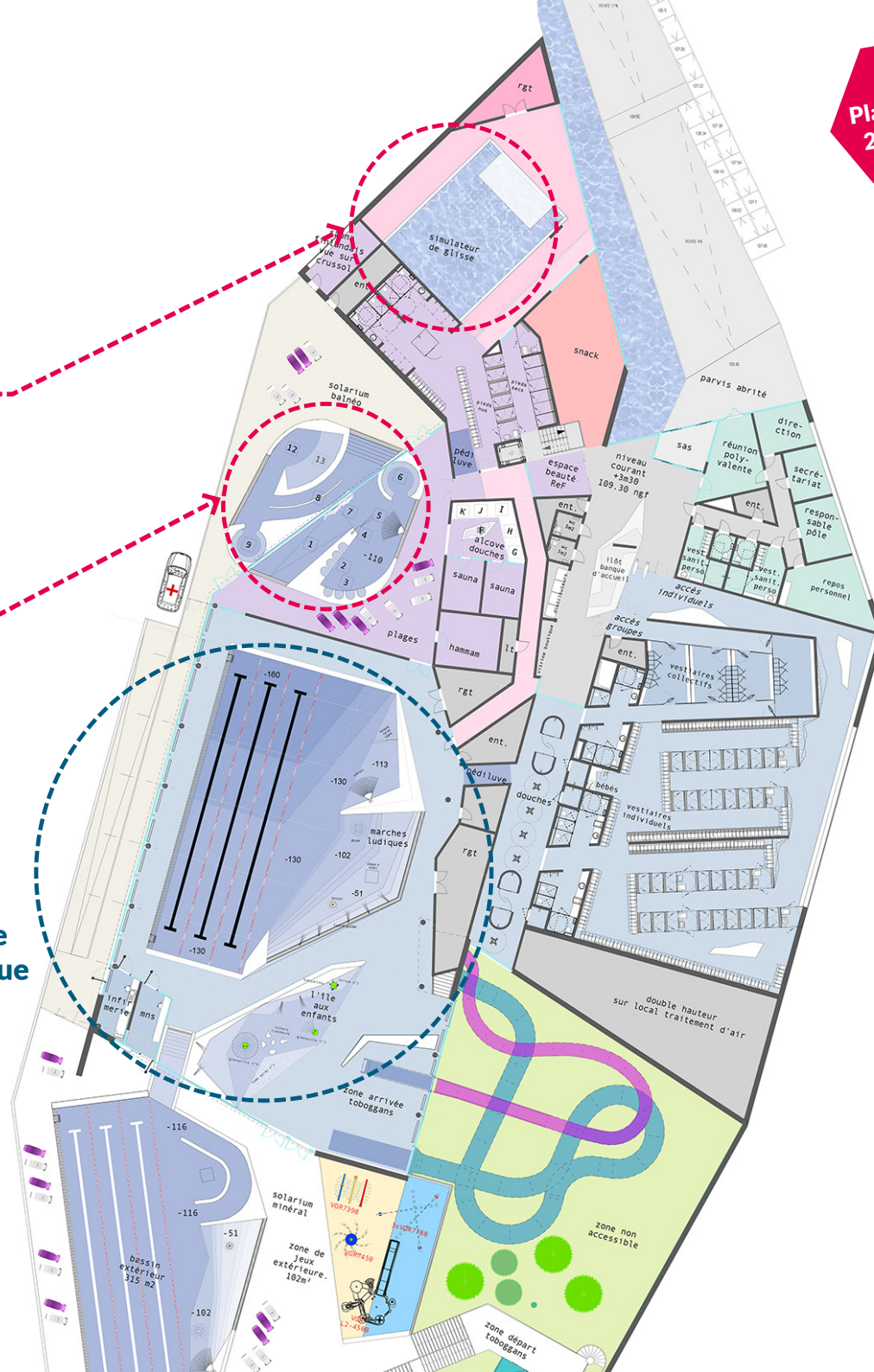

Espaces extérieurs - 9 155 m² :

- **bassin nordique** de 315 m² utilisable toute l'année et 410 m² de plages. Une **rivière à contre-courant**, des jeux d'eau agrémentent la partie de faible profondeur du bassin.
- lagune de **jeux d'eau** d'environ 50 m²
- **toboggan** à sensation « Adrénaline » avec un départ à 20 m de hauteur
- **toboggan "La rivière"** et **pentagliss** à 4 pistes
- un **solarium végétal** de 658 m² avec un terrain de **beach volley**.



FINANCEMENT DU PROJET

Montage juridique :

- concession de 25 ans comprenant la réalisation des travaux
- groupement retenu : Espacéo (exploitation), Spie batignolles (construction).

Montant des travaux : 31,7 M€ TTC

Participation financière de l'Agglo :

- subvention d'investissement : 14 M € TTC
- contribution annuelle : 1,379 M €

CALENDRIER DES TRAVAUX

Deuxième trimestre 2018

► **Décembre 2019**



Plan piscines
2016-2020

